臺灣日日新報
本日四頁
編輯兼發行人 佐々木實
發行所 臺北市榮町四丁目貳番地 臺灣日日新報社

聯合委員會解消
第八次會議可決

【南京二十四日發同盟】臨時、維新兩政府代表より成る中華民國政府聯合委員會は中央政治會議の結果新中央政府成立の目的を達成したので二十四日午前九時より南京中山路の維新政府招待所に第八次會議を開催、王克敏、王揖唐、朱深、梁鴻志、溫宗堯、陳群の各委員はじめ關係者出席、梁鴻志氏は議長に推され近く國民政府の還都を見ることになり吾々の任務も完全に終つたので今回の會合を最後に本委員會を解散すると述べ正式同委員會解散を可決、解散宣言の日取に關しては國民政府還都宣言發表後速かにこれに呼應して發表する事に決定した

新政府の答禮使節
汪精衞氏自ら渡日か

【南京二十四日發同盟】支那新中央政府側では日本の特派大使派遣に對し答禮のため使節を日本に派遣するに方針を決定、目下人選に就き考慮中である、而して汪精衞氏としては特別の支障なき限り自ら答禮使節として日本を訪問し、從來日本より受けた多大の好意的援助を謝し、併せて日支協力して東亞の新秩序建設に邁進する決意を日本朝野に對し披瀝したい意向で、万一渡日が困難の場合は將來東京常駐の新政府駐日全權大使たるべき新政府の大物を派遣するものと見られる

汪氏が歷史的放送

【南京二十四日發同盟】汪精衞氏は今次中央政治會議も圓滿終了したので二十三日午後九時ラヂオを通じて同會議の成果並に新政府今後の前進目標に關し歷史的放送をなしその所信を中外に闡明した、要旨左の如し

此度の中央政治會議は和平實現と憲政實施との時局收拾の二大方針を確立するために開催されたものである、一切の府內外の政策は皆これに依つて遂行されるものである、本月十二日の宣言で表示した如く近衞聲明の善鄰友好、共同防共、經濟提携の三原則に依り日支關係を調整せんとするものである、十二日の米內首相の談話も亦同じ意味を述べてゐる、憲政の實施に關しては憲政實施委員會を設けこれを籌畫する、この委員會は近く國民政府還都の後成立するがこれより以後の和平運動は一つの新段階に入るものと言ふべきである、全國の和平運動は旣に統一された國民政府の指導の下に活動を開始することとなつた、今や全國和平の途に兩ら重慶方面でも和平運動に參加する者の續出する有樣である、此度成立する中央政府は各黨各派を參加せしめ行政院の各部も從來より增加してゐる、例へば軍需部、社會部の如きは從來なき機構であつたが今回これを政府に屬せしめた、これは一黨專制を改革するため行つたものである、また水利委員會の如きも從來のものは各地水利委員會として分立し、或ものは國民政府に直屬し、或ものは財政部に所屬しその系統が亂れてゐたが今回これを水利委員會に統制し整頓した、海軍の再建は焦眉の急務であるが部長にその人なきをもつて行政院長が暫時これを兼任することとなつた、現在地方は分離狀態にし人民は流離顛沛してゐる、我我は國民政府還都以後不出の精神をもつて國民のため努力する、第一に全國を普遍的和平に至らしめ、第二に中華民國の建設完成に至らしめんとす、政府同人悉くこの精神を以て犧牲的に努力し、若し他にこれを擔當し得るものなくんば進んでこれを擔當し、擔當し得る人あらば隨時退讓して毫もその地位に戀々たることなく、唯救國救民の所信に背かずんば成敗は問ふ所にあらずとするものである

陳氏が對日放送

【南京二十四日發本社特電】國民政府の立法院長に決定した陳公博氏は二十三日夜左の如き對日放送を行つた

中日和平を思ふ人々は中日永遠の和平の基礎が今次中政會議に於て明確に決定されたと喜んでくれる事と思ふ、來る三十日國民政府が正式に還都宣言を發表すれば中日兩國の紛糾と誤解は一掃され更に將來中日和平の障碍の如きも排除されるものと思ふ、將來東亞に於て何らかの問題が發生した場合その解決は中國が獨り責任を分擔する事は出來ず、日本も亦單獨にこれを負擔する事は出來ぬ、卽ち兩國相協力しこれが負擔の責に任ぜねばならぬ、故に吾々に取つては單なる理想の言葉に過ぎなかつた中日共存共榮は將來にあつては一個嚴然たる事實である、日本は中國を眞に強力なる國家たらしむべく援助し以て東亞和平の責任を分擔されん事を切望する、吾吾は日本の國家的發展を希望するものである、而して吾々は同時に日本が中國の國家的發展と國民的發展とを尊重し、以てこの二つの大なる國家國民が共に世界に於て最も光輝あらしむべく邁進する事を切望して已まぬ

中政會議を了へて
寫眞（上）は各委員の記念撮影、右より梁鴻志、王克敏、汪精衞、王揖唐、陳公博の諸氏（下）は同記念撮影

佛內閣閣內に軍事協議會

【パリ二十三日發同盟】レイノー新內閣は戰爭遂行のため閣內に首相、副總理、國防相、兵器相、植民相、藏相、封鎖相の七閣僚を以て構成する閣內軍事協議會を新設すると決定した

興亞院連絡の機構變化なし

【上海二十四日發同盟】新中央政府成立後の興亞院連絡の機構に關し華中連絡部では二十四日左の宣言を發表し同機構には何等變化なき旨を明かにした

支那中央政府成立に伴ひ興亞院華中連絡部今後の事務乃至組織等に就き不審の向きもある由であるが根本的に何等變化はない、華中連絡部は業務の必要上昨年六月一日より臨時に一部の職員を南京に常駐し更に同年十月末から漢口にも派遣員を分派して諸般の連絡等に當つて來たが、中央政府の成立に當り從來の事務の內特に日支協力の關係深きものは新政府からの引繼に手落ちなきやう處置すべきであるが從つて今次の政情の變化に依つても差當り事務上の變化はあり得ない、且目下の情勢に應じては概ね從前同樣の態勢で事務を遂行するものである

華北政務の設置と運用
林宣傳部長の發表

【南京二十四日發同盟】新政府宣傳部長林柏生氏は華北政務委員會の設置及びその運用に關し二十四日重ねて左の如く發表した

國民政府は成立と同時に還都することとなり、設立せられたる各般の施設を整頓するが華北方面に於ては華北政務委員會に於て當分現狀を維持し事態の推移に伴ひ速かにこれを調整しその擁護する事項にして規模既に備はれるものは出來得る限りその發展を圖るに努め、その缺陷あるものには實情を酌酌してこれを改善する者である、而して當該行政官吏は華北政務委員會設立後假定且つ妥當に措置せられるものと信ずる

華北政務委員會が布告

【南京二十四日發同盟】臨時政府に代つて北支の政務を引繼ぐ華北政務委員會は三十日布告を發し同委員會成立の意義並にその使命を闡明することになつた

けふの兩院

貴族院 午前十時本會議を開き稅制改革案四十五件を上程可決する外、石炭配給統制法その他の委員會を開く

衆議院 午後一時本會議、委員會で可決せる法律案を逐次緊急上程する

會期二日間延長
詔書二十四日公布

【東京二十四日發同盟】重要法案山積の折柄、政府は二十四日院內閣議を開き今期議會の會期二日延長を奏請するに決し、直ちに上奏御裁可を仰ぎ公布された

詔書

朕三月二十六日マテ二日間帝國議會會期ノ延長ヲ命ス

御名 御璽

昭和十四年三月二十四日

各國務大臣副署

總豫算追加案衆議院を通過
滿場一致委員長報告通り

【東京二十四日發同盟】二十四日の衆議院豫算總會は午前十一時十八分開會

一、昭和十五年度歲入歲出總豫算追加案（第一號）

一、昭和十五年度各特別會計歲入歲出追加案

一、豫算外國庫の負擔となるべき契約を爲すを要する件

の三案を一括上程、討論採決の結果政府原案通り可決、午後零時四十二分散會

【東京二十四日發同盟】二十四日の衆議院本會議は午前十時五十八分開會、直ちに休憩、午後二時五分再開、同日の豫算總會で可決せる

一、昭和十五年度歲入歲出總豫算追加案外三件

を一括上程、滿場一致委員長報告通り可決

一、都市計畫法中改正法律案外一件（政府提出貴族院送付）

を一括上程、委員長報告通り可決

この時小山議長より政府より會期延長に關する詔書の傳達があつた旨報告、總員起立して詔書を拜した後、七百六十件の請願を一括上程、委員長報告通り採擇

一、司法保護上の根本義に關する建議案以下百五十件

を委員長報告通り可決

一、地方食糧品卸賣市場法案（議員提出）

を委員附託とし、最後に

一、裁判所構成法中改正法律案

一、檢察廳法案（何れも議員提出）

を一括委員長報告通り可決して午後二時三十四分散會

貴族院本會議

【東京二十四日發同盟】二十四日の貴族院本會議は午前十時三十分開會

一、木炭等需給調節特別會計法案

一、農產物檢查法案

一、日本輸出農產物株式會社法案（以上政府提出衆議院送付）

を一括上程、質疑ありて委員附託

一、昭和十二年度第一豫備金支出の件、外承諾を求める件六件

を委員長報告通り可決

一、昭和十五年度一般會計歲出の財源に充つるため公債發行に關する法律案

一、職員健康保險特別會計法案

一、臺灣事業公債法中改正法律案

一、臺灣官設鐵道用品資金特別會計法中改正法律案

一、臺灣私設鐵道補助法中改正法律案外十二件（政府提出、衆議院送付）

を一括上程、委員長報告通り可決

一、市町村義務教育費國庫負擔法中改正法律案

一、現役小學校教員俸給費國庫負擔法中改正法律案（政府提出衆議院送付）

を一括上程、委員長より委員會の經過並に結果の報告あり、紀俊秀男（公正）の質問に對し松浦文相の答辯あつて可決、〔零時十四分休憩〕午後二時十三分再開

一、日本肥料株式會社法案

一、損害保險國營再保險法案外一件

を委員長報告通り可決、次で

一、耕地整理の復舊整理助成に關する件外四十件の請願を委員長報告通り採決に決定、次で松平議長より二十六日まで二日間會期延長を命ずる旨の詔書を賜つた旨報告し三時十一分散會

十五年度豫算額
實に百六十億圓

【東京二十四日發同盟】十五年度第一號追加豫算二億二千六百万円は二十四日の衆議院を通過、即日貴族院に送付されたが、この結果十五年度豫算總額は一般會計、特別會計、臨時軍事費豫算を合計して重複豫定を差引、その總計豫算は實に百六十億円に近い巨額に達することとなつた、而して第二號追加豫算が無修正を以て貴族院を通過成立することも最早確實であるから今後に於ける問題はこの尨大豫算に對して政府が如何にこれを實行するかに懸つて居り、延て各方面より百六十億に垂んとする實行豫算の編成に依る豫算の節約に對して當局が如何なる程度に熱意と實行力とを示すかの點に關心が拂はれてゐる

稅制改革案可決
貴族院委員會にて

【東京二十四日發同盟】所得稅改正法案外三十六件、地方稅法案外七件の稅制改革案は二十四日の貴族院委員會で夫々衆議院の修正通り可決された

貴院豫算總會

【東京二十四日發同盟】二十四日の貴族院豫算總會は午後四時四十分開會、十五年度追加豫算案に就き櫻內藏相より提案理由の說明あつた後、大森佳一男（公正）三井清一郎氏（研究）より簡單な質疑をなし二十五日より分科會に移つて審議することとして同五時三十五分散會

木炭會社法案の成立は全く絕望

【東京二十四日發同盟】日本瓦斯用木炭株式會社法案は最後までその成立を危ぶまれてゐたが、二十四日午後の衆議院委員會は政府委員の出席なきを理由として再開直ちに散會、二十五日も一應委員會を開く建前をとつてゐるが、代表藥に政友久原派の脫黨が審議未了に決定してゐるので同案の成立は今や全く絕望と見られ、政府提出法案百十件中、國防保安法案と共に握り潰しは免がれぬこととなつた

遠洋配船を近海移轉か

【東京二十四日發本社特電】春季荷動き繁忙期に入り近海船腹不足の現象は益々激化の傾向を示し、加ふるに十五年度物動計畫はこの傾向に拍車を掛けるべきを豫想されるに對し、之を收容すべき船腹は資材不足に依る新造船の竣工遲延、外國傭船の困難等に依り情勢遲々として到底激增する荷動きに追隨不可能の現狀にある、この窮狀を打開する當面實行可能の對策としては現在遠洋配船中の船腹を振替へて不足を充塡する以外なく、既に大阪商船が印度航路に於て月二回の定期航海を一回に減少したのを初めとして各社の間に遠洋配船の近海移轉機運が兆してゐるが、遞信省でも近海船腹不足の具體策に就いて調査研究中である、而して海運界の一部には外貨獲得の要緊切なるこの際遠洋船を近海に廻航することは適策に非ずとして反對の声があるが、遞信省としては物動計畫完遂のためには斯かる手段も當面已むなしとしてゐるから近くこの線に沿うて何等かの措置に出るものと觀られる、尙近海船腹不足の有力なる一因たる外國船不足の實情を見るに支那事變勃發以來沿岸貿易特許を受けて近海一、二區に就航する外國船は每月平均十五万噸程度を下らなかつたものが最近では五万噸程度に激減してゐる

日滿經濟懇談會

【東京二十三日發同盟】東亞經濟懇談會では新國民政府の誕生を契機とする東亞經濟圈の新展開に卽應し、これが樞軸をなす日滿經濟關係促進のため日滿實業協會司會の下に來る五月二十二日より二十四日までの三日間左の日程に依り東京に於て日滿經濟懇談會を開催することとなつた

五月二十二日 總會、工鑛業分科會

同二十三日 交通、商業、貿易、金融、各分科會

同二十四日 農業分科會、各分科會報告

懇談會參加者は日滿兩國關係官並に民間經濟各部門代表者約二百名で主なる議題は日滿を通ずる輸送力の增強、重要產業の分野確立問題、物資、物價調整に關する問題、貿易、開拓民、日本中小商工業の對滿移駐等の諸問題である

久原派の五氏脫黨屆提出

【東京二十四日發同盟】政友久原派の西岡竹次郎、肥田琢司、中野寅吉、玉野知義、本田英作の五代議士及び向井倭雄前代議士は總裁問題に對する黨の處置に不滿を抱き二十四日久原總裁に宛て脫黨屆を提出した、今後は政友統一派として行動する筈

モロトフ氏の訪獨說

【ニューヨーク二十三日發特電】ドイツ、ソ聯の提携强化の為めモロトフ人民委員が二十三日ベルリンに到着したとの報道が行はれ多方面の關心を惹いてゐるが、之に關し二十三日モスクワからニューヨークに達した情報に依ればソ聯政府はコムミニケを以てモロトフ委員の訪獨說を有り得べからざる事として否定したと云はれる

滿洲國が主要糧穀統制命令

【新京二十三日發同盟】主要農產物出荷促進の為め滿洲國政府は二十三日主要糧穀統制法に基く統制命令を公布卽日施行した、右統制命令の主要內容左の如し

一、糧穀業者、油房業者及び主要糧穀取扱業者は今後省長又は新京特別市長の許可を受くるにあらざればその所有する大豆、大豆粕、大豆油及び高粱、包米、粟等の主要糧穀の加工を委託し又は特產專管公社、糧穀會社若くはその指定收買人以外のものに賣渡すことを得ず

一、油房業者及び主要糧穀の加工業者は同じく省長又は新京特別市長の許可を得るにあらざれば大豆、主要糧穀の買付及びその加工を爲すことを得ず

一、省長又は新京特別市長は必要と認める時は業者に對し糧穀の移動制限又は統制機關に對し賣渡しを命ずることを得

人事

▲貝山好美氏 二十四日花蓮港より歸北、二十六日臺中へ出張

▲木村小左衞門氏（元政務次官） 廿二日廣東より歸臺、廿四日夜行にて南部へ

▲桑米治氏（日糖取締役）▲中村尙宣氏（同支社總務課長） 廿二日夜行にて歸社

▲中島與市氏（臺北製糖所長） 廿五日夜行にて歸東へ

天無口

今の〝大きな目標〟を忘れてならぬ事は勿論だが、かと言つて其の爲めに足許の細かい——一般國民生活上必要な諸問題を等閑に附しても困る。事變下で政治がむづかしいのは此の爲めである▲爲政家としても、斯ういふ際は大綱を掴かり掴んでゐると同時に、細部にも氣を配つて、最少限度の實生活に支障なきやう細心の注意を拂はなくてはならぬ。その心得の緊要性を暗示する一つの例がある▲地方においてよく皇民化された先覺の士や或は正直な百姓などが指導者のいふ通り凡てを正直に申告する、米價をはたいても供出すべきものは從順に供出す。實に心掛けの宜い人達がある▲然るに反面、隱匿すべき不正直者もある。×を買つて××して××するといふ樣なのもある。（斯ういふ惡意のものは徹底的に摘發して糾明すべきである）▲心配なのはその結果である。正直者が困つたり餓たりして、不正直者がノホホンを極め込むといふのでは〝天下の大道〟はべそを掻かねばなるまい▲同じ爲政家でも苦勞を重ねて酸いも甘いも嚙み分けてゐる人は、斯ういふ方面に至つてもよく察しよく對處する。このコツが一般の政治家は勿論の事一地方の郡守に至るまで此際としては極めて必要な〝第六感〟であらねばならぬ。良民をして嚴しめ狡猾な民をして飽食させる樣な事があつては、上聖天子に對し奉つても申譯が無いではないか。

第一生命保險相互會社

地上十階・地下四階
岩盤の上に巍然たる
耐震—耐火—耐彈の
新館は我社の事業と
共に確固そのもので
あります。

「加入者各位にて參觀御希望の方は日曜・土曜・祭日を除き午後一時より三時迄においで下さい。」

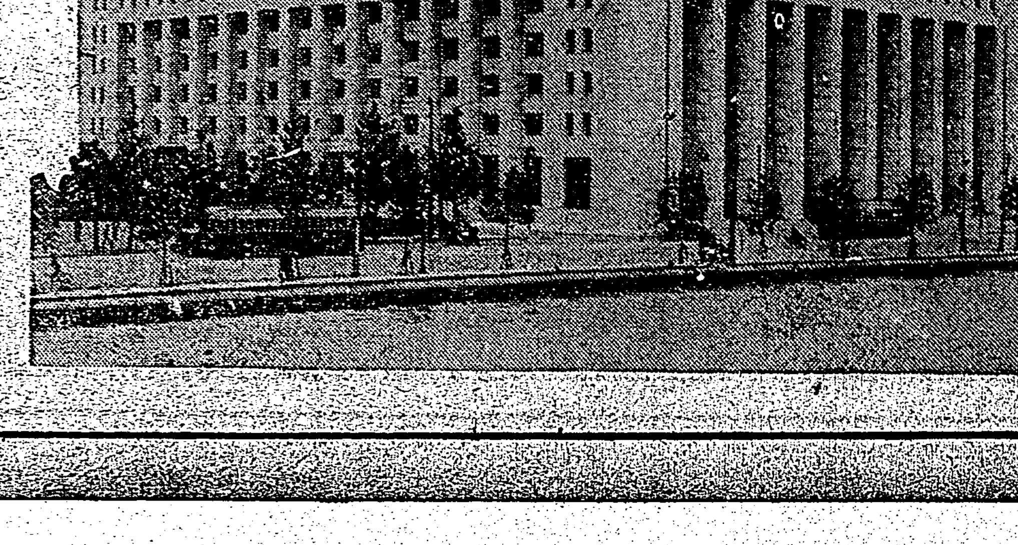

東京・日比谷

（保險案內贈呈）

牡丹崩れず (31)

(第七回) 竹田敏彦 作 岩田專太郎 畫

晴子の父(一)

その晩、石黒は、英二の慫慂をうけて、澁谷大山の邦子の家を訪ねた。

朝からの雨は、すつかり霽れて、春めいた朧ろ月夜の夜空には、星明かりがはい散らばつてゐた。

「あら、まあ、お珍らしい……」

てふど、母娘は、夕飯を濟ませて、お針仕事を始めてゐたところだつたが、思ひがけない石黒の訪問に、二人は慌てて仕事を片付けながら、

「さあ、どうぞ……」

いそくと奥の座敷へ招じた。

「突然、お邪魔に上りまして……」

「いいえ、ようこそ、いらしつてくださいましたわ……取散らけてをりますが、さあ……こちらへ」

「どうぞ、お構ひなく……」

邦子と向合つて坐つた石黒は、間もなく茶菓を運んできた晴子の姿を、ちらと新しい興味の眼で眺めたが、

「ほう、これは、立派なお嬢さんになりましたね……」

つくづく晴子の美しい成長振りに眼を瞠つた。晴子は紅くなつて

「あら、ひどいわ」

英二のゐた時は、始終石黒も遊びにきて、無邪氣に甘へ親しんで來ただけに、今でも小娘のやうに石黒を睨んでみせるのだつた。

「いや、決してお世辭ぢやありません。これぢや、立派なお嫁さんを、推薦せずんばあるべからずですよ」

「まア」

「はつはははは」

石黒は笑つた。邦子も思はず微笑んで、

「つい先達も、牧山さんが、半年振りにお見えになりまして」

「聞きましたよ。御食へいらしたさうですね」

「はア。もしかすると御馳へお詰めになるかも知れないので、當分のお別れに、是非私と御一緒にと仰有つてくだすつたんですが、生憎私は外に御用がございまして」

「今日、牧山君に會ひましてね」

石黒はこんなことを言つて、暫らく母娘の氣持を偵察してゐたが何かの機會で晴子が、座を立つと

「實は小母さん、今夜は、他にもない用事で、お邪魔に出たのですが……」

「まあ、何にもないと、仰有いますと」

「一つ折入つてお願ひがあるんですよ」

石黒の意外な改まつた樣子に、

「どうぞ、御遠慮なく仰有つていただきますわ……」

「實は……」

石黒は、から言つて、今日の英二の顔を思出したが、その時、晴子が水菓子を運んできたので、そのまま口を噤んでしまつた。邦子は、眼敏く、それを讀み取ると、

「晴子、ちよつとあんた、二階へ行つてゐておくれ、少し、込み入つた相談があるさうだから……」

晴子に席を外させた。石黒は見送ると、

「いや、小母さんの御明察には敬服しましたよ……」

「まあ、何故でございませう」

邦子は、につこり微笑んだが、

「實は、やはり晴子さんの御縁談ですよ」

「あら……」

「單刀直入に申しますが、相手は牧山君ですよ」

「まあ……」

林檎の瓦斯で薔薇の葉除去

オレゴン州立大學教授ヘンリー・ハートマン、エルマー・ハンセン等の研究によると、林檎の瓦斯には薔薇を落葉させる作用のあることが判明した。林檎と薔薇を同じ部屋に入れて置くと、三日か四日でかなり多數の葉を除去することができる

一般的にいへば、これはあまり望ましくないことだが、園藝家が一時に多數の薔薇を市場へ送らうとする時などは、水の蒸發を防ぐため、葉をとることが必要なのだ。それを手でやるのは面倒で、費用もかかるし、從業者は引張りだこが絶たないことになる

薔薇を入れる部屋を密閉して外氣の通はぬやうにし、且つ適度に暖めておく、林檎の數は三百―四百立方呎について一ブッシエルの割合で、人手を要せずに約四日で葉が落ちる

この作用は林檎から發生するエチレン瓦斯のためで微量とはいへ十分に目的を達することができるエチレンは普通の天然ガス中にも含まれてをり、落葉作用のあることは以前から知られてゐたが、實用化されたのは今回がはじめてである

報告によると、二十万本もの薔薇をこれで處理した例や、その他多くの成功をおさめてゐるとのことで、大規模な試みが今後は續々行はれるだらうと

葉卷變じて牛となる話

【ヘンリー(イリノイ州)發同盟】一本五仙の安葉卷が大枚六十五弗と云ふ大金になつたと云ふ話――ヘンリー市に先頃家畜の大競賣會が催された。一通り競が濟んで愈々上當日呼びものの福引に移ることとなり主催者ドーバー氏から當選者には一頭の仔牛が贈呈されると發表された。出席者中のリードと呼ぶ老農夫『福引なんてものは滅多に當りつこねえさ』とばかりテンデ頭から問題にせず自分の持つてゐる福引券を一本の葉卷と引換に隣村から來てゐたベストールド君に讓つて了つた。處が案に相違してベストールド君は見事仔牛を引き當てた。二、六八二號と云ふその福引券が當り籤だつたのである。リード爺さんがアレッと思つた時は既に遲く牛はその場で六十弗で買手がついた。買手は農業人のチーヴィス君で彼は買つたばかりの牛を早速競賣にかけ最高値の六十五弗に競を落した。

ラヂオ

朝

【七・〇〇】朝の挨拶、ラヂオ體操

【七・二〇】朝の修養(東京)我が國體と武士道(二)小林一郎

【七・五〇】朝の音樂(レコード)獨唱一泉の邊りの若者、作品三六(サリス作詞シューベルト作曲)二、秘密作品一四ノ二(ゲーテ作詞、シューベルト作曲)ハインリッヒ・シュルスマン

【八・〇〇】ニュース

【八・一〇】國民外交資料(第五十二回)(臺北)世界大戰後に於ける國際關係の推移(五)比司萬太郎

【九・二五】內地定期船富士丸基隆入港時刻及接續列車時刻

【九・四五】母の講座(臺北)時局と家庭教育…山本政五郎

【一〇・一五】家庭講座(臺北)女子高等普通學校代表(臺北)…

【一一・〇〇】內地取引所相場(臺北)…

晝

【一一・二〇】臨時官廳ニュース

【一一・五九】正午の時報(東京)內地定期船富士丸基隆入港時刻及接續列車時刻

【〇・一〇】音樂娛樂時間(レコード)物語―愛染かつら〔花稜篇〕…

【〇・四〇】ニュース

【一・四〇】ラヂオ體操

【三・〇〇】ニュース

【三・三〇】福建語ニュース

【五・三〇】ニュース

【五・五五】コドモのニュース(臺北)臺北第一師範附屬小學校(四年)中谷清

【六・〇〇】子供の時間(大阪)戰綫物語…兵站自動車隊…岩田正二

【六・二〇】子供の新聞(東京)

【六・二五】講演(臺北)ハイクと登山の行き方…宇佐見守

【六・四五】國民歌謠(臺北)踏へんかな道歌(中山ちゑ作詞、樋山文吾作曲)獨唱初代

【六・五五】カレント・トピックス(東京)

夜

【七・〇〇】子供の時間(臺北のみ)對話劇―路傍(吉塚まもる作)木曜會(臺南のみ)マンドリン合奏一、君が代行進曲 二、我等の軍隊 三、銃後の花 四、子供の巡邏兵 五、野邊の戯れ…臺南マンドリン同好會(臺中のみ)獨唱と混聲合唱―獨唱一、荒城の月(瀧廉太郎作曲)二、さらばナポリ(ナポリ民謠)三、ラールゴ(ヘンデル作曲)混聲合唱一、ほめたたへよ(ガーブリー作曲)二、効宴の歌(ズウデルマン作曲)三、ハレルヤコーラス(ヘンデル作曲)彰化基督青年會聖歌隊

【七・二〇】ニュース

【七・三〇】國民歌謠(東京)

【七・四〇】講演(東京)通商から見た最近の對外關係…平尾彌五郎

【八・〇〇】ラヂオ・ドラマ(大阪)麥畑(伊賀章三作)配役―岡丸睦彦、ヒデー毛利菊枝、一郎―小峯榮、次郎―信欣三、三郎―小宮讓次、四郎―伊東亮英、五郎―高橋正夫、六郎―大森義夫、演出―JOBK文藝課

【八・四〇】浪花節(大阪)乃木將軍と渡し守…壽々木米若

【九・二〇】長唄(東京)越後獅子 唄―松永和風、松永和十郎、松永和之助、三味線―杵屋和吉、杵屋和八、杵屋和衛三、笛―堅田喜三郎、小鼓―望月太左衛門、大鼓―柏屋十郎、太鼓―堅田喜三次

【九・三九】九・四〇時報(東京)

【九・四一】ニュース解說(臺北)

【一〇・〇〇】福建語ニュース、編輯ニュース、新聞社提供ニュース、公示○告知事項、局報、明日の放送番組發表(各局)

【一一・〇五】英語ニュース

【一一・一〇】北京語ニュース

【一一・二五】廣東語ニュース

【一一・五〇】馬來語ニュース

【〇・〇五】安南語ニュース

朝の修養(東京七・二〇)

中大教授 小林一郎

◇我が國體と武士道(二)(二日目)

武士道といふものは武士階級の間にのみ發達した道德ではない。貴い日本の國民性の現はれたものに外ならぬのである。吾が國の中世に於ては武士が四民の上に立つて一切の責任を負ひ、また四民を指導して行くべき地位に在つたので特に教養を積むために力を盡し、指導されて來たのであるが、武士道といふ名も自ら出來たものであるが、農工商の人々も武士に指導されて矢張り日本の國民性の發達に努めたもので、斯くして養ひ來つた實力が今日に於ける日本帝國の大發展の根柢となつて居るのである。武士道の中心となつてゐるものは、自己を犠牲にする精神であるが、此等の點を事實に就て立證して見た、と言ふのである。

●商業登記公告
株式會社大正堂(既掲)昭和拾五年參月七日各株ニ付拂込ミタル株金額金拾八円二拾錢也ス
右昭和拾五年參月貳拾參日登記
臺北地方法院臺北出張所

大阪商船 臺灣出帆
基隆出帆 △船名御斷り
門司神戸行 高千穂丸 高砂丸 蓬莱丸
鹿兒島北鮮行 河南丸
花蓮港行 武昌丸 廣州丸
沖繩行 湖南丸 廈運丸
比律賓行 めきしこ丸 かんちすた丸
西貢盤谷行 盤谷丸 西貢丸
(南洋海運)
タワオ・パンドン丸
爪哇行
高雄出帆
馬公行 鳳山丸 毎奇數日
東京直行 △日豐丸
其他船便多數アリ臺北電話九八五〇

東亞海運 基隆出帆 電八二一四番 八二一五番
廈門行 香港丸 福建丸 三月廿八日 四月二日
上海行 福建丸 長沙丸 三月廿四日 三月卅一日
南支行 でりい丸 盛京丸 三月廿六日 四月八日

日本郵船 基隆出帆
門司神戸行
富士丸 三月廿八日午前十一時
大和丸 四月五日 午前十一時
●香港歐洲行
白山丸 廿七日出帆

辰馬汽船 出帆
辰春丸 三月二十五日基隆發
辰宮丸 三月二十六日基隆發
辰鳳丸 三月三十一日基隆發

大連汽船 基隆出帆
大連直行
山東丸 三月廿八日 正午
山西丸 四月上旬 正午
丸一組 高雄電話參壹四七 基隆電話八八九九 臺北電話參八八壹

ダンダンは風の妙藥
發賣元 臺北 信生堂藥舖
代理店 東京市小石川區音羽町 大木合名會社 大阪市東區淡路町二丁目 同支店
◇各藥店にて販賣す◇

ミツケタ ミツケタ グリコノ マメブン
(發賣) 大阪市 宇野

國産最高級 日光ペン
見本ヘ切手十錢封入封緘ニ 四錢貼付ノ事
東京小石川區丸山町一六 日光ペン 見本係

イカナル病
毛根切サレタ事 無料デ數ヘマス
(病名・年齡・有名記入 返信用切手四錢封入ノ事)
名古屋市東區山口町 一二三堂總本家

臺北市京町二丁目
大正堂靴鞄店
電話二一二四番

宇治茶 本場
宇治茶卸商 山中園茶舖
台北市大和町三ノ二
電話三一〇四番

春蒔種子新荷着
臺北市榮町
電話二〇五二番
石黒商會

名物 メロー
太平町支店
電二九〇七

銘酒 月桂冠
納入代理 西村商會
電二一〇八一番

おいしい ヒカル饅頭
太平町支店
電二九〇七

喫茶 食事
近代人の休息所
天馬茶房
台北市太平町三丁目
電話三〇六四番

のみ易くて胃障碍せぬ
福福カゼ藥
發賣元 台北 南門藥局

春光電機商會
自動車用 魚灯用 蓄電池 乾電池 販賣 修繕
臺北市萬華驛前 電話四五五武番

台灣名産内地みやげ
台北市京町
東陽製菓部
電話二六四二番

珍菓 メロー
誰方樣にも喜ばれるお土産物(新竹名物に御座候)
臺北市京町公會堂前
電話四三三五番
元組 メロー商閣

世界馳名
梅毒風濕骨痛リウマチス特效
九一四內服新藥
台北市永樂町 神農氏大藥房

入學、御卒業の御記念並御祝に
台北市京町一丁目
野田時計店
貴金屬類・販賣修理
電話五一二二番

電話 電燈 電力
器具材料 請負工事
南工商會
台北市表町博物館通
電話五六七一番

姓名學
運命鑑定 ◎開運指導
人生ノ運命ハ姓名ノ善悪ニヨリ大イニ支配ス 命名及ビ改名ハ五德ヲ完スベシ
臺北市大正町
堀澤天久堂

林房雄著 (新刊)
獄中記
定價 一・七〇 送料 〇・一四

「俺は今度出て來たら浪漫派をはじめるんだ」といふ、當時の文壇では謎の如き言葉を友人に遺して牢獄へかけ込んだ林氏は、その中で如何なる體驗を獲たか? 又此の豫言は如何に今日わが文壇で實現されてゐるか? 本書は鐵の如き意志が誠實さと愛情に燃えて赤熱のうちに鍛はれる状態を赤裸々に語る「信念更生の書」である。わが文壇の祖國日本に對する關心の魁をなした、昭和文壇の高杉晉作である林房雄氏が、他の如何なる小説に於けるよりも、まともに自己を語つた手記はこれだ。

林芙美子著 (新刊)
長篇 一人の生涯
定價 一・五〇 送料 〇・一〇

本書は曾ての生活を愛惜し追慕する「放浪記」の著者が、その貧困の時代のうちから材をとつて、一人の女の生涯を描いたものである。それは抒情的な姿をかりて一見センテイメンタルに書いてあるが、これこそ忍苦に滿ちながらも、愛と光とを追ひ求めて撓まぬ、日本女性を描破した清烈な作品であり、自敍傳的な小説である。

マキアヴェルリ選集
多賀善彦譯 (全六卷)

一回配本 君主論

本卷は元來「ローマ史論」と合して一國をなすべきであるを國民的統一國家建設のために特に一括して論じられたものである。歐米近代政治學は本書によつて初めて科學への道を拓かれ、君主國の政策は論理的基礎を與へられた。當時一般に實踐せられた理想政治は茲に學問的體系を有するに至つたのである。實に本書は政治に對する批判反省のよき資源となるのであらう。

第一卷 君主論▲
第二卷 ローマ史論(上)
第三卷 ローマ史論(下)
第四卷 兵法七書▲
附 政治論文七篇
第五卷 フィレンツェ史上
第六卷 フィレンツェ史下
附 小說二篇
定價各冊二・〇〇 ▲印ノミ一・六〇
送料各冊〇・一四

柳田國男著 定價 一・二〇 送料 〇・一〇
孤猿隨筆

これは文書が聊も將へようとしなかつた獸と人間の歴史を獨自の方法で辱れた好著である。內容 狼の皮、狐島の狐、狐飛脚の話、坂川彦左衛門、サン・セバスチャン、對州の猪、猫の島、どら猫祭記、狼のゆくへ、猿皮萬話、其他(創元選書)

谷崎潤一郎著 定價 一・二〇 送料 〇・一〇
陰翳禮讃

「陰翳禮讃」は日本の美を描いて眞に千古の名文である。このやうな日本美論は今後ふたたび現はれぬであらう。內容。懶惰の說、戀愛及び色情、陰翳禮讃、現代口語文の缺點について、懶惰の說、半袖ものがたり、厠のいろいろ、旅のいろいろ(創元選書)

バルザック著 宮崎嶺雄譯 定價 一・五〇 送料 〇・一〇
上卷 谷間の百合

これは戀愛の本質的なもののみを見事に拔出した作であると共に、また最も美しく青春を現はした戀愛小說である。その誠實と情熱とに一貫された內容は、バルザックの數多い作品中、獨步の位置を占めるものであることは論を俟たない。(創元選書)

三宅周太郎著 定價 一・五〇 送料 〇・一六
改修 文樂の研究

世に藝道の數は多いが、人形淨瑠璃ほど深刻で且つ興味深いものはあるまい。何故ならこれほど嚴正な表現をもち、しかも苛烈な精進修業を積む藝術はないからだ。この傳統豐麗な國粹藝術の殿堂を限なく研究した文獻が本書なのである。(創元選書)

圖書目錄進呈
東京四谷區愛住町一九 振替東京五八六〇五 電話四谷八三八八
創元社

東京京橋區銀座西三丁目 日本評論社 振替東京一六六番
日本評論
四月號 特價一円五十錢

十五周年記念號

文化形態の民族性と世界性…長谷川如是閑
戰時經濟統制の再檢討…高橋龜吉
三つの原理…牧野英一
臺灣所見…小泉信三

社說
▽十五周年を迎ふ ▽われわれの立場 ▽辯證と新聞
(反動思想批判其の一)(反動思想と經濟其の二)

人間雜話…武者小路實篤
街の哲學…新居格
燗風呂物語…佐藤垢石
家を守る子…坪田讓治

▽物價對策の轉機(財界時評)…本所一平
▽新政權の樹立(政界時評)…山法師
▽新聞の時局便乘(新聞時評)…東興太郎
▽輿論の發見(論壇時評)…樺俊雄
▽作と作中の問題(文藝時評)…中野重治

奈良と明治時代…桑木嚴翼
山房近作八章…齋藤茂吉
大倭國原の歌…釋迢空

物價問題を焦點として…本位田祥男
我國財政の根本問題…神戸正雄
低物價政策批判…田邊忠男

新人・舊人一 榊山潤論…岸信介 三上論…北村三郎?
十五才のころ…成瀨無極
奇人變人雜話…上司小劍
明治時代…德田秋聲
我が別莊入りの記…津田青風

文藝と趣向…柳田國男
戰爭と文學…小宮豐隆
滿洲・蒙疆・支那を瞥見する…土方成美
新中央政府と民衆對策…横田實
感激隨筆…相馬御風
不老長生…諸岡存
さの字…岡本一平

十五年史論
政界十五年…馬場恒吾
論壇十五年…新明正道
財界十五年…島田晉作
文壇十五年史…青野季吉
文化十五年…池島重信
十五年間の外交…米田實

創作
歌行燈…久保田万太郎
三月の第四日曜…宮本百合子
美しからざれば悲しからんに…室生犀星
今昔…上泉秀信
ある客間での物語…宇野千代
女體開顯…岡本かの子
嵐のなか…島木健作
ストリンドベルヒの別離(戲曲)…木々高太郎

議會雜感…美濃部達吉
社會生活の反省…天野貞祐

南京還都の慶びを亡き英靈に告ぐ
日華青年男女が城巡り

【南京二十四日發本社特電】還都南京のどよめきは連日晴れた春の空に谺してゐるが、この慶びを亡き英靈にも告げようと南京青年會では二十四日午前九時から日、華の男女約百名を動員して戰歿

英靈 の戰跡となり靜かに……ともなつた南京市の城壁巡りを行つた、南京城壁は中華第一の城壁と云はれ明の太祖が七ケ年を費やして築いた物だけあつて延長實に三十四粁、北京城壁の二倍もある、城の內外を繋ぐ城門は今尚城外の戰蹟を偲ばせ、皇軍奮鬪の跡をまざまざと物語り中華門や光華門、中山門の毀れた通路は激戰の有樣を彷彿させてゐる、南京を包む今日の歡呼が大きく然も深いだけに興亞の決意を思ふ青年會の若者はその礎ともなつた城壁を

感謝 とともに一巡した、この日先づ歷史的南京攻略戰に脇坂部隊が逸早く一番乘りをした光華門に集合、同門城壁上の脇坂部隊記念碑を參拜した後東西二班に分れて春の陽を浴びて平和の氣溢れる城壁の上を步いて東の玄武門、太平門、中山門、南の光華門を始め通濟門、武定門、中華門以下を順次廻り今日の輝かしい日の礎石を作つた英靈を弔ふとともに南京を默々と守る城壁に感謝を捧げ、日頃はしんと靜まり返る城壁をこの日一日だけ賑はせた

臺灣華僑代表の九氏南京へ向ふ

新中央政府成立の歷史的式典に參列するため台灣華僑新民總公會會長林鑽燕氏外代表八名は廿四日午前九時十二分發列車で台北驛頭を埋める華僑の盛んな見送り裡に出發、同日基隆出帆の○○丸で一路還都の喜びに溢れる南京へ向つた

長崎少將門司着
には何も無い

【門司二十四日發同盟】中南支戰線に武勳輝く長崎守一少將は轉任のため二十四日午後基隆から門司入港の西船蓬萊丸で歸還した

葉室、遊佐の兩君南米各地で妙技

【ブエノスアイレス二十二日發同盟】南米水泳行脚中の葉室、遊佐兩選手一行は去る二十日當地着、各方面で妙技を見せ四月一日歸國の途に就く筈

京都で武德祭

【東京二十三日發同盟】紀元二千六百年奉祝第四十四回武德祭大演武會は五月四日から十日までの一週間に亘つて京都市岡崎の武德殿に於て擧行されるが日程は左の如く決定した

日程

【武德祭】四日午前中平安神宮

【大演武會】

四日 開會式、柔道、弓道
五日 柔道の型及び試合、弓道
六日 弓道
七日 銃劍術試合、各種武道型及び試合、劍道、及び試合
八日 劍道試合
九、十日 同上

廣東で合同慰靈祭
戰歿勇士の英靈を祀る

【廣東二十四日發本社支局特電】中村部隊長以下南支各戰に於ける戰歿將士の英靈を祀る合同慰靈祭が二十四日午前十時半より中山紀念堂に於て神佛兩式に依り嚴かに執行された、安藤南支派遣軍最高指揮官、南岡部隊長代理、丹下部隊長、南支艦隊代表、北岡軍事、坂口總督府事務官、岡本在留民會長等の玉串奉奠及燒香あり、陶汪大臣、參謀長、支那派遣軍總司令官、台灣軍司令官、支那派遣艦隊司令長官、小林台灣總督その他數十通の弔電披露あり午後零時過ぎ散會した、同日は日支軍官民、各團體、居留民一万餘名の參拜及び燒香がつゞいて居るが、同氏の感想として兵への感謝、銃後への感謝之以外つた

岡村中將歸還

【長崎二十四日發同盟】漢口作戰以來二ケ年に亘つて中支戰線に活躍し輝く武勳を建てた岡村寧次中將は今回軍事參議官に親補され二十四日午後一時三十分長崎入港の上海丸で晴れて歸還一路東上した、又同船で中支戰線各地警備に當つてゐた○○少將も轉任のため一年三月ぶりに歸還した

今村中將も帝都へ

【東京二十四日發本社特電】北に南に大陸各戰線を馳せ廻る事二年餘、南寧作戰に輝く武勳を建てた今村均中將は新設教育總監部本部長に轉任のため二十三日午後台北から空路羽田飛行場着、帝都に歸還し直に世田谷の自邸に入つた、以下は語る

向ふは今內地の五月頃の氣候でクリークも漸く水が溫み梅近は良くなつて居る、野菜の無いのが一番の惱み、九塘附近の戰鬪で中村中將が戰死された時の部下の悲しみと奮鬪振りは全く筆舌に盡し難いものがあつた、南寧は今復興の氣が漲つて居る、勿論蔣介石が一箇月以內に奪還すると世界に宣言した手前、未だ溫氣が落ちて時々附近で戰鬪が行はれ

靜まり返る佛軍の前線點景

酒保に日本製罐詰
至れり盡せりの兵士集會所
佛兵前線の基地を見る

【佛獨西前線某地二十日發本社特電】我々一行は今モーゼル、ライン兩河に挾まれた前線某舍營地にゐる、前面には人工の湖がありその湖の中に水漬しになつた敵國の家がある、湖近くに恐らくは獨國砲兵陣地點と見られる

農家 が一軒あり、近くには敵官憲の陣が見える、恐らくは其邊りドイツの前哨部隊がゐるのではないか、第一線地後方でフランス兵は頻に鐵條網を張り土を運び、機關銃陣を張つてゐる、一行を案內した將校の語るところに依れば、今朝獨機二機がこの前線に偵察飛行をしたさうである、同將校の案內で目下フランス兵が懸命中の防禦施設を檢分した、實に素晴らしいもので能率百パーセントに出來てゐる、殆ど第一線とも云つて差支ない、同所を去つて

一行 は前線より八キロの地點にある野戰病院を訪れた、同病院は工場を改造したもので、茲では後方に移送出來ないものを除き總ての負傷兵に第一の治療を行ふのだ、動員された醫師が二十名看護婦は三十名もあたらう、現在同本部近代的で此の立派な施設に目下二十名程の負傷兵が入院してゐて一行が訪問中にも二名の兵士が負傷し前線より運ばれて來た、同所の視察を終り一行は全村避難した空き家の戶數五十軒許りの村に行つた、すつかり片附けられて變な留めない靜村で、

畑地 には野菜がよく蒔されてゐる其處に駐屯してゐる兵士も農家の壁紙を貼り變へたりして前線としては相當贅澤なものだ若し明日にもこの村人が歸つて來たら、全村全戶がこんな綺麗に清潔になつてゐるのに驚くに違ひない、兵士集會所は村の中央に在りその家の前には自動車旅行者の為の距離指標が立つてゐるが、それがベルリン迄六百三十一キロと書いてあるのが如何にも皮肉であり、ユーモラスでもある、兵士の集會場は相當なものだ、兵士の指揮でがすつかり內部

裝飾 を變らして丁度モンマルトルやモンパルナスに見受ける小さな踊り場の樣だ、バーも密室もあり、本や繪畫が澤山備付けてある、酒保には種々の食物が備へてあるがその中に日本製の鮭の罐詰があつたのには驚いた、この集會所の監督の婦人に云はせると「ここでは何もないものはありません」との話で全く至れり盡せりの設備である、バーなど飲食を改造したものだが全く奇麗で見へる位

壁紙 にもドーミ二式の畫が描いてあつてパリのバーを持つて來た樣だ又一方の壁には「過ぎるな、酒の毒は段々に廻る」「俺が死んだら葡萄酒のある穴倉に埋めて欲しい」等と樂書がしてある、日本人の從軍記者たる余を一番驚かしたものは將校と兵士との關係だ、まるで日本のやうに、實に深味のある信賴が互ひの間にあることだ、例へばバーで一人の老將校が年若い兵士と親しげに話してゐたが、その時老將校は余に向つて「將兵は同胞や師弟と云ふものは丁度家庭內のやうに親子の間の樣なものですよ、別に

取立 てて麗かしく作つたやうなものでもなく總てが自然ですね、これは丁度日本のやうでせう、併し何と○○の吾國(ドイツ)は一寸事ひますな」丁度其の時ラヂオで「全線異狀なし」と云ふコンミュニケが放送されたが、さてこの平和が何時迄續くことやら、明日のことは判らない

けふ電氣記念日
臺灣の電氣事業は益々發展の途上へ
佐々波遞信部長の談

本日は我國に始めて電燈の點いた記念日で、我國に於て始めて電氣が實用に供せられたのは、明治二年東京、橫濱間に開通せる電信を以て嚆矢とするが、これより後明治十一年三月二十五日、東京虎ノ門工部大學校に於て電燈が點ぜられた、爾來六十餘年電氣の普及發達及利用範圍の擴大は實に目覺しいものがあり、今や吾人の日常生活は殆ど電氣の力によらなければ何事も出來ないと云ふ時代になつた、台灣に於ける電氣供給事業は周知の如く明治三十六年總督府電氣作業所の開設により台北市に供給されたのが初まりで、爾來三十餘年、最初は電氣の發達も遲々たるものであつたが、彼の日月潭發電所の開設以來は本島は誠に劃期的な發展を遂げつつある、殊に總督府に於る水力調査の進捗に伴ひ本島發電資源の豐富なる事が確認されてからは時局下我國の直面せる生產力擴充政策に鑑み、これが開發利用は愈々急を告げるに至り、西部に於ては台灣電力會社の大甲溪に於ける電力開發を始めとし、各所の發電計畫の樹立となり、又東部に於ては新に東台灣電力興業會社の設立實現を見たるが如き、着々として東西相呼應し本島水力資源の大開發に向つて事業の進捗を見んとしつつあることは邦家の為め誠に御同慶に堪へざる處で、今や台灣に於ける電氣事業は獨り島內諸產業の原動力たるのみならず、更に進んで新東亞建設途上にある我が國の生產力擴充計畫に對し各種化學工業の進展に寄與せんとする一大使命下に、事業の遂行を見つつある又本島電氣事業の發展に隨ひ益々社會生活と密接なる關係を生ずるは今次內地に於ける未曾有の渇水による電力不足の狀態に於ても見られる處であつて、獨り自然的條件に支配されるの故を以て緩慢たり得ざるものがある、從つて台灣電氣の使命をして一層全からしめる為めには官民各位の御協力を俟つ事が今後益々多い、茲に意義ある本記念日を迎へ聊か本島に於ける電氣事業の現狀と其の重要性とを知らし益々其の利用普及の發達と、これが健全なる進展とを希望して已まない

臺灣電氣協會から電氣の心得を配布する

二十五日は我國に始めて電燈の點いた電氣記念日であるが台灣電氣協會では時局柄本年はポスターの作製を取止めパンフレット「電氣の心得」を全島に配布する由、尙放送局では左の記念放送を行ふ

△二十五日(後七時)子供の時間對話劇「電氣」△二十六日(後六時二十五分)講演中繼「戰時下電力の調整」增田次郎

お米の心配は懸けぬ
帝都で市民の消費量を調査

【東京二十四日發本社特電】東京市では日々のお米を二度と足りない目に遭はせまいと次回の米穀配給調査に備へて東京府米穀小賣組合聯合會が行ふ東京六百万市民の消費調査は二十二日開かれた調査會議で具體案を決定同夜直に府下の米穀商に手配を完了二十二日から直に着手する事となつた

世界に比類なき高能率の放送機
臺灣放送陣にデビウ

【東京二十四日發本社特電】無名の一青年技師が一年有餘に亘り新研究の結果世界に比類のない高能率の百キロ放送機を完成し近く台灣に設ける、這は東京芝浦の日本電氣會社に依賴したので同社では玉川向工場で大學を出た許りの若年技師田中信平(二六)が主任となつて關係技術者が智嚢を絞つて世界に比類のない高能率の放送機を完成すべく努力した結果、二年餘の時日を費して此の程完成し來る二十日午前十時から午後四時まで同工場で總督府、遞信省等の關係官及び一般關係者に公開する、此の放送機の特長は

一、從來の百キロ放送機に比し容積が約半分
二、使用電力を半減する
三、機器內の裝置を萬一何れが故障を起しても直に自働的操作に依り切り換へられる
一、發風機に依る冷氣管を必要とせずしかも絕對に過熱の危險なし

等であるが最高能率を發揮する場合は百四十キロまで出力可能でこれが台灣に建設された曉はわが南方發展の文化的使命達成の上に甚大な期待されてゐる

(爽胃) イさやか
醗酵パパイン主劑 最新胃腸藥
澱粉 蛋白・脂防の 滋養吸收と 胃痛に

黃君惜しく敗る
招聘卓球の第二日目

今、網兩選手招聘卓球大會第二日は前日に引續き二十四日午後一時より公會堂三階廣間に於て開催、けふは第一日の學生選拔軍に代つて社會人軍の精銳が兩選手に挑戰その妙技に接せんと折からの雨中を會場に押寄せた約九百名の大觀衆に圍まれて熱戰を續けたが、最近本島卓球の普及化から著しくその陣容充實を見てゐる本島社會人軍も相手が強ければ強い程眞價を發揮する兩選手の無敵振りには如何とも

十一點を吹込んだが敗れ、第二セットに入るや俄然猛烈な當りに網選手をリード、遂にデュースとなつて兩選手を惱殺させた、結局力の差で黃君の惜敗となつたが此の試合に依つて網選手の疲勞を差引いても堂々日本一流選手の資格は獲得した譯だ、此の日呼び物となつた混合ダブルは婦人選手が堂々兩選手を押して鮮かな當りを見せ、番外として女子學生NO1の楊、宮崎兩孃が里井夫人工藤孃と混合ダブル戰に出場、何れも色彩を添へ、最後の模範試合はいつも乍ら鮮かな攻守に息づまる大接戰となつたが僅かな所で今君の決定打がものを云ひ網君の惜敗となつた、閉戰六時、試合成績左の通り

1	網	21—10　21—5	羽仁
2	今	21—8　21—5	洪
3	網今	21—7　21—7	石郎
4	網	21—9　21—4	謝
5	今	21—6　21—4	工藤
	今工藤	21—11　21—23　21—14	網里井
6	網	21—7　21—5	許
7	今	21—4　21—3	中山
8	網今	21—7　21—5	高野田中
9	網	23—21　21—11	黃
10	今	21—14　21—15	黃
	里井宮崎	22—20　18—21　22—20	工藤楊
	今李	21—15　21—17	賴元頃

尙今、網兩選手は既報の如く二十五日午前十時五分台北驛發新竹を振出しに中南部を巡回指導する

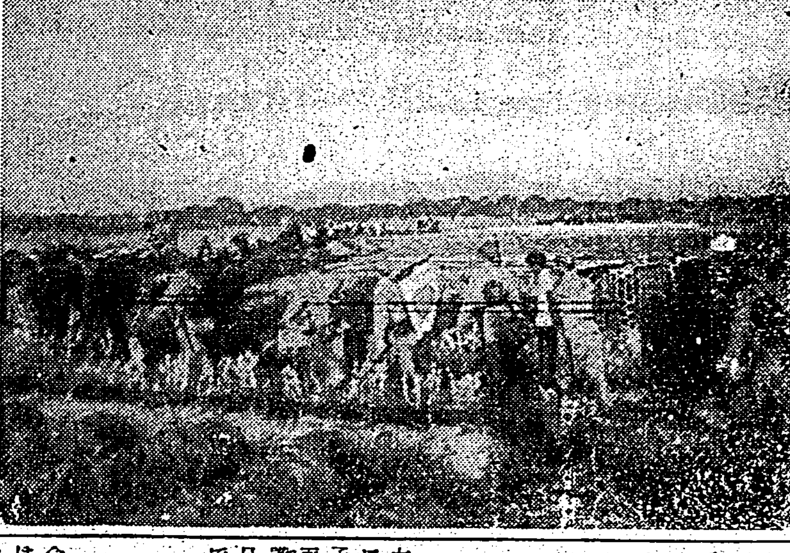

潮汕の殘敵掃蕩

(上)掃蕩戰に進軍中の我が皇軍部隊 (下)惡路を冒して進軍の我が皇軍(謝本社特派員撮影、總督府檢閲濟)

出獄した白露人
福建丸で上海に向ふ

【基隆電話】舊規保護法違反として台南刑務所で一年の懲役を終へて出獄した白系ロシア人ミハイル・ヴオルニンスキー(四〇)ヴアレンチン・ビボロフ(三九)テューテュー・ユファオトリ(三〇)ピーター・ロボタ(三〇)の四名は、台灣保護會の好意で台南の無料宿泊所に寄宿してゐたが、愈々上海に歸る事になり二十三日午後九時頃、みすぼらしい服裝に疲れ切つた足取で來基、水上署人事相談係部長の情ある計ひと、たまたま同署に來てゐた基隆市濱町居川榮世氏の好意で宿泊所で一夜を過し、二十四日午前十一時出帆の福建丸で水上署の好意を感謝しつつ上海に向つた

女性の職場を調査
母性保護の立場から

【東京二十四日發本社特電】最近女子の職業戰線進出が目覺しく殊に事變以來多數の乙女達が從來女子には未開の地であつた重工業方面にも進出してゐるが彼女達の保護は母性の問題、人的資源擴充の見地から刻下の急務なので厚生省では種々研究を重ねてゐる、それには職業の向不向を決定する事が先決問題なので同省では十五年度職業適正研究實施計畫に女子職業適正研究を全面的に取上げることになつた、同研究は今まで一、二の職業工場で行はれたことはあるが政府で實施するのは今度が最初で大いに期待されてゐる

民間飛行場をと嘉義市から陳情
遞信部に宛て意見書

嘉義市會議長たる大越市長名を以て府遞信部に對し、同市に民間航空飛行場を設定せられたき旨の意見書が届いて來た、その理由として同市は人口九万に達し附近の交通上の中心たるのみならず、新高阿里山の國立公園を控へ文化型飛行場等も界隈に多く、最近民間人士にして當市より飛行機を操縱するもの多くなつたから飛行場を設けて飛行機の發着を開始してほしいといふ意味を述べて居る

民間飛行用の飛行場はこの小さい島としては現在多きに過ぐる形に在り、殊に專門家の間には嘉義と台南との距離に在る官民飛行場の如き彼々重宜に關係を持ち寧ろ廢止すべきであるとの意見を持つて居るものもあるが、當局としては台北間には山脈が介在して居る關係その他から現狀維持の方針を取つて居るやうである、併し嘉義市は從來に於て台北飛行場の中央に在るし嘉義に降下し直に嘉義に至るといふやうでは、却つて折角の飛行機の效果を減殺する嫌があり、旁々嘉義市にも飛行場を設置する必要性は認められたいといふのが府遞信部の意向のやうで、先づ實現は六ケしいことに考へられて居る

方委並に關係者の追善法要

臺北市方面委員助成會主催の物故方面委員並に同關係者の追善法要は二十四日午前十時より西本願寺に於て執行されたが木原理事長を初め關係者遺族多數參列し盛儀であつた

選拔中等野球大會の第一日

【大阪二十四日發同盟】第十八回全國選拔中等野球大會第一日二十四日の東邦商業對岡町商業戰は五對三で東邦商業勝つ、高松商業對海南中學戰は二對一で高松勝つ、德島商業對松本商業戰は四對三で松本が勝つた

前科三犯男また盜む

【基隆電話】文山郡深坑庄阿密坑字公館後三二、竊盜前科三犯高天子(三〇)は二十三日基隆市○○町一ノ一五長谷部氏方に侵入し衣類袋金約二百餘円を竊取して濱町方面で賍品を處分せんとするところを基隆署菊池、李兩刑事が探知し雨中の街頭で大捕物の末逮捕したが右竊盜犯はつい最近刑務所を出たばかりのしたたかものである

東大と九大の醫學部合格者六名

【東京二十四日發同盟】帝大合格者島係分
△東大醫學部醫科 林宗義、韋任成夫(何れも臺北高校出身)
△九州帝大醫學部 周永鉄、劉進益、林瑞銘、林新澤

岩生氏の南洋觀

臺北帝大史學會報告會を開く 該話會では南方土俗學會と共同主催で二十五日午後三時から帝大文政學部土俗學教室で例會を開き岩生教授の「南洋觀察談」を乞ふ由

阿部章藏氏

【東京二十四日發同盟】明治生命專務取締役作家阿部章藏氏は二十三日午後明治生命銃後娘の會發會式場で腦溢血で急逝した、享年五十四、氏は水上瀧太郎と號し久保田万太郎氏と共に三田文學の主宰者として文壇に重きをなしてゐた

出船・入船

富士丸(米航)海上は至極平穩、二十五日午前十時二十分基隆港外着の豫定、井上元內務次官夫妻、上坂陸軍大佐外船客七百五十名の多數(二十四日着無電)

定期航空

△內臺定期航空(下便)そよ風號は廿三日午後五時五分臺北着乘客は杉脇本藏(東光公司會社員)川田秀勝(飛行技手)上野浩(會社員)張碧子(無職)
△內臺定期航空(上便)そよ風號は二十四日午前七時十六分臺北發、乘客は熊谷一郎(日本石油會社員)中區武一(材木商)伊澤正治他二氏

けふの天氣

△臺北地方 北西の和風雨後曇
△北部地方 北東の疾風雨
△昨日の氣溫
最高 一九・九度(午後二時)
最低 一四・二度(午前五時)
(臺灣氣象臺發表)

明るい名刺 精美堂 本町二丁目 電五六一七

諸病封じ 難病者は來れ
臺北信者の御招待により出張 江州安能寺三百年來の秘法 佛習不思議の力に治されん 胡瓜一本祈禱料金一人金一円也
日、廿五日、廿六日 每日前九時より正午迄
四月一日、二日、三日 樺山町淨土宗別院內會館
基隆久寶寺にて
臺北西門町二ノ一九 早川イト
西門町三ノ九 せんそく全快 松原生太郎
新起町一ノ二五 胃腸病全快 奥貫一

母蘇張氏勉儀
久々病氣中ノ處養生相叶ハズ三月二十四日午後五時三十分永眠致候間此段御通知申上候
追テ告別式ハ三月二十五日午後二時ヨリ自宅ニ於テ執行致候
男 蘇安 夫 蘇壬 兄 蘇聰 姪 蘇樹 姪 蘇水 姪 蘇定
親戚 同 友人 同

父正七位勳七等上別府藤吉儀永々病氣加療中ノ處藥石效ナク二十三日午後八時死去致候間此段謹告仕候
追而告別式ハ來ル二十六日午後四時半三橋町臨濟寺ニ於テ執行致候
昭和十五年三月二十五日 臺北市大正町二ノ二七
男 上別府新 同 長 竹下吉 多田助 銀屋慶之助 田中儀一郎 岡本鉦二郎 村橋吉 市來昌
妻 親戚代表 友人代表 會葬者代表

會葬御禮 小池覺平

25日より4日間
ミス・ワカナ 伴淳三郎 荒木光子 南條新太郎 上山草人 山口勇 宮城千賀子 大谷日出夫 松浦妙子 雲井八重子 主演
旅籠屋騷動 喧嘩の花盛り 恩愛うきよ侍
芳乃館

台灣肛門病院 台北市表町二ノ二〇 電話二八八六番 院長 田村稻城

◎診療開始 臺北市下奎府町二ノ四九
專門 肛門病科 花柳病科 泌尿生殖器病科
保生醫院 院長 張秋朗

お懐しい皆々樣
その後も益々御元氣にて御過しの御事と御喜び申上げます、昨春三月皆樣の御後援の下に銃聲未だ絶えぬ大陸南支に呱々の聲を擧げました旅館玉家も皆樣の御陰により滿一歲となり皇軍勇士の銃後の家庭の延長として御奉公致したいと存じ御視察に御商用に御來廣の皆樣の御役に立ちたいと存じ居ります、寛ろいで頂ける旅館として、熟した御世話を致したく存じます何分戰地で不自由な點もありますが今後共一層の御引立御贔負を賜はる樣切に御願ひ申上げます、上旬の御挨拶申上ます
昭和十五年三月二十五日
廣東市德政北路禺東三路
旅の樂園 玉家旅館 玉井キミ子 外從業員一同

正しい國語の用法(男子青年用)
臺北帝大教授 植松安先生著
附國軍な禮儀作法
本書はさきに本會から發行した……
臺南市白金町二ノ七 皇道精神研究普及會 白惠文

事務雇員募集
今般廣東ニ派遣スル事務雇員數名ヲ左記ニ依リ募集ス應募者ハ履歷書携行三月三十日午前十時迄ニ當部ニ出頭セラレ度シ
一、給料 月收約九十円(衣食住官給)
臺灣軍司令部參謀部

土地競賣廣告
臺北市永樂町二丁目(永樂市場內)六六番、六六番ノ一、七〇番、七〇番ノ一、七二番……土地競賣ニ付キ御希望ノ向ハ左記ニ申出デアレバ現場ヲ案內ス
臺北市日新町二ノ八 劉盛超

商店八戸を一舐め
被害十四五萬圓の見込
嘉義市に大火

【嘉義電話】嘉義市未明の大火災、被害額十四、五万円に上る見込み——二十四日午前二時過ぎ嘉義市西門町七丁目二六四、五番地辺より發火し折柄の西風に煽られて見る〳〵うちに火焔は一面に燃え上り附近一帯は火の海と化した急報に接し嘉義署以下署員全部、消防組員、壯丁團員總出動、雨の中に必死の消火作業をなしたが出火は遂に台輪、町會(本社新聞取次店)新高アイスキャンデー、山口菓子物商、醫院雜貨、物印刷、明正館、洋裝商、旅館等商店八戸を一なめにして同七時漸く鎭火したが、被害は陸續、台輪を筆頭に十四、五万円に上るものと見られてをり、出火原因その他は目下詳細取調中である。一方嘉義署では署長以下司法係、刑事係員で關係者を召喚取調べ原因を探究してゐるが、今回の火事は眞夜中のことゝて發見が遅かつたため雨中にも拘らず斯かる大火事となつたが消防組員は勿論全嘉義市民の目覺ましい活動に依り死者を出さなかつた事は不幸中の幸であつた、尚右火事騒ぎに台輪町會主人の妻女王氏綏さんは二階から子供を布團に包んで投下した後自分は飛び降りたため負傷を負つた

防風林造成品評會
廿日東石郡會議室で

【朴子電話】長期建設の我が非常時體制に即應すべく豫ねてより總動員の愛國、生産力の一大擴充を企圖した台南州東石郡では官民一致の燃ゆるが如き熱誠努力を以て全島に誇る一万七千餘甲歩の耕地防風林帶の造成並びに一万千餘株の堆肥豚舍の建設に依る年産二億斤の堆肥自給其他糖用作物或は蔬菜類等の合理化等に刷新の實をあげ茲に新興郡東石の名をあげた事は特に記すべきものがある、斯くして幾多の大建設事業は着々成果を收めてゐるが郡當局では之が顯彰の為め来る二十日午前十時郡會議室に於て石井知事始め水産部長其他官民多數列席の下に耕地防風林、堆肥豚舍、蔬菜増收、宅地利用及農業實行組合等五つの品評會を開催することに決した、茲にその業績を掲ぐれば

△耕地防風林 植栽面積一万千二百甲に達し活着率九〇%の好成績を示し十五年度を以て四ケ年計畫事業を完成するが未造成の三千甲は十五年度に於て着手される

△堆肥豚舍 既設豚舍二万千四百十六棟を算し全農家戸數の八九%に相當するが之に依り年産三億斤の堆肥が自給され金に換算すれば年二百万円近くの

金肥 が節約されるので農家經濟に一大エポックを劃し十五年度を以つて完成される豫定である

△蔬菜増收 十四年度植付面積四百餘甲にして甲當り收穫平均六百斤であつた

△宅地利用蔬菜栽培 蔬菜類の自給自足を目ざし一戸平均千坪の空地と勤勞

勢力 を利用し之が奬勵に努めた結果既に全戸數の六割即ち一万五千戸の栽培普及が行はれ心身鍛錬、園藝涵養、低物價政策等に寄與する處が尠くない

高雄の春競馬
勝頭から大穴

【高雄電話】高雄春季競馬第一日は二十三日午前十時半より高雄競馬場にて開催されたが、騎頭、抽籤古馬千六百レースで二千円の大穴あり、賭票總計額に午後六時第一日は終了した、成績左の通り

▲一回抽籤古馬 一六〇〇米 1タカロシ(青柳)2分2秒5、2ヘナゾノ 配單二〇円、複八円六〇、五円八〇

▲二回新古呼內馬 一、六〇〇米 1サンダ1(吉浦)1分54秒2、2トキノチカラ3ダイキリシマ 配單三円六〇、複一円四〇、二円三〇、七円

▲三回騎乗速歩 四〇〇〇米 1キタミホース(安武)7分48秒2、2サカエコマ3ケンキ 配單四円二〇、複一円九〇、四円四〇、四円七〇

▲四回抽籤新馬 一六〇〇米 1ズイラン(竹下)2分1秒2、2サセホニシキ3ワカムシヤ 配單五円六〇、複三円六〇、一六円八〇、五円六〇

▲五回騎乗速歩 四〇〇〇米 1キンテキ(佐野)7分52秒、2ピンヒメ3キクトリ 配單二円七〇、複三円六〇、三円二〇、二円八〇

▲六回新古呼內馬 一六〇〇米 1ヒノデカップ(緒方)1分53秒

1、2ワキトラ3ミスキング 配單五円三〇、複二円三〇、二円四〇、三円九〇

▲七回抽籤古馬 一六〇〇米 1ゴールドクイン(緒方)2分2秒1、2ヘルサメ 配單三円、複二円二〇、二円六〇

▲八回抽籤古馬 一六〇〇米 1ジャンダーク(齋野)1分54秒2シンゲン 配單二円四〇、複二円、二円三〇

▲九回新古呼內馬 一六〇〇米 1フロリストモア(曾)1分53秒4、2ロッキーモア3ホミサカエ 配單三円二〇、複二円一〇、二円一〇、八円一〇

▲一〇回新古呼乙馬 一八〇〇米 1オウワシ(飛田)2分9秒、2モーニング3シンシン 配單四円八〇 複一円九〇、五円一〇三円五〇

▲一一回新古呼乙馬 一八〇〇米 1サイフリビスト(外園)2分9秒、2シャイニング3ユウシュン 配單一円八〇、複一円五〇四円六〇、三円九〇

▲一二回新古呼甲馬 二〇〇〇米 1サツマアンゲツ(上田)2分19秒 配單三円三〇

尚本日の投票數は左の如し
單 一万三千六百四十五票
複 三万四千三百八十一票
合計 四万八千二十六票
賣上高 九万六千五百五十二円

臺南愛婦會館

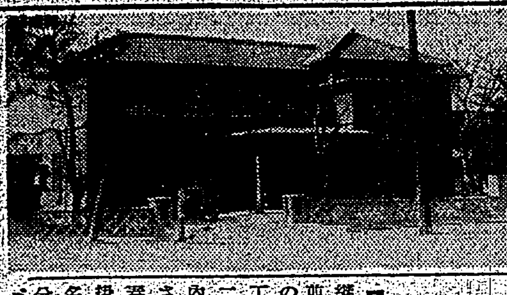

建設工事中であつたが三月末竣工した愛國婦人會臺南州支部會館

臺中州時局產業展

【台中電話】時局の波に乘つて矢継早やに台頭する新興製品の紹介を目的とし一般州民の時局認識を促すべく台中州商工獎勵館主催、時局產業展覽會は二十四日午前十時より會場たる市内商工獎勵館に於て華々しく開幕された、時節柄意義深い催しとて入場者押寄せ午後二時現在既に六千五百名を超えたが陳列の内容は四部に分れ、各關係機關の出陳で製糖狀況パルプ、製麻狀況、パイン纖維類代用紙、マッチ製造實演、陶器更生、果樹、飼米狀態、現下林業狀態、當蚕、養馬、代用皮革、水產獎勵、即賣店等意匠を凝らし場内を飾り、實質的產業展の内容を具備して居るので來る二十八日までの會期中觀覽者は殺到するものと見られる

合同慰靈祭
きのふ 澎湖島占領當時を偲び

【馬公電話】四十五年前澎湖島占領上陸記念日たる二十四日の戰病死者の合同慰靈祭は雨天のため馬公小學校講堂で午前九時より高橋馬公要港部司令官、小松憲兵司令官松崎聯隊長、山脇部隊長その他軍隊部、國防婦人部隊、地方官民、各團體多數參列、今田郡守奉讀にて嚴肅盛大に執り行はれ終つて同所に於てこの記念日を下し皇民化運動に盡瘁した功勞者の馬公國語講習、湖西庄、高如付の兩氏が要港部より表彰され大いに面目を施した、引續き臨下公學校兒童の國語演習會が開催され正午盛況裡に終了、それより街公會堂に兩司令官、憲兵部、郡長、街長、地方官民有力者百八十餘名が參集

簡素 なる午餐を與にし午後一時半からは宗教團員に於て國語演習及び各團體選出の辯士に依つて奉納演說會を催し同五時意義ある各種行事を終つた

臺中州人事異動

【台中電話】經濟統制課新設に伴ふ台中州の人事異動は二十三日左の如く發令された

任臺中州屬	草野 淺
命經濟統制課兼勤業課勤務 臺中州產業書記	大岡 博
任臺中州產業書記 命商工獎勵館勤務	木會 秀雄
命勤業課兼經濟統制課勤務 產業主事	天野 精壯
命經濟統制課物價係長、物資係長兼務 臺中州屬	渡邊 昌美
命經濟統制課配給係長兼務 臺中州屬	山近 文雄
同	加藤 茂
同 臺中州技手	杜 緊
同	青野 行夫
同	福田 忠雄
命經濟統制課勤務 臺中州屬	井村 左兵衞
命經濟統制課兼勤業課勤務 臺中州產業書記	中野 喜久三
同 臺中州屬	菊地 貞三
命勸業課兼經濟統制課勤務 臺中州產業書記	堤沿 直彦

連絡道路竣工式

【東港電話】高雄州東港郡万丹庄社皮入道橋連絡道路竣工式並祭告祭は二十二日午前十一時より社皮公學校に於て赤堀知事以下州下の主なる官民有志等多數參列の下に千葉郡守に依り形の如く諸儀滯りなく嚴修された、引續き竣工式に移り大久保技手の工事報告、德眞郡守の式辭、赤堀州知事の告辭、小倉要港司令官及生田目庄長の祝辭あつて同十二時半嚴肅裡に閉式した

青年教習所修業式

臺北州淡水街第十回青年教習所修業式は廿二日午後八時半より公學校講堂に於て擧行し郡守代理寺內視學、中原街長其の他多數臨席、松田主事告論、郡守、街長の訓示、來賓代表星氏の祝辭あつて同九時四十分終了した

臺東國語修業式

臺東國語講習所では二十二日午後八時から海山寺内で第九回の夜間部修了式を又臺東公學校では二十三日午前九時から修業式又臺東青年團では二十三日午後八時半から國語不解國民國語講習會修業式を夫々擧行した

社會教育視察

【臺中電話】臺中州社會教育關係者二十四名は來る四月二十八日午前七時臺中驛發關西、高雄兩州下の社會教育施設を視察二十一日午後六時十二分歸臺すると

玉里郡警務課長更迭

玉里郡警務課長更迭 花蓮郡防衞長は花蓮郡に榮轉し後任には臺東廳衞長林琰勇氏が何れも二十一日付發令せられた

ムダ毛をとれ
男女とも、ひげ・むな毛・うて毛・すね毛・えり顔其他身體中のムダ毛を根氣に脫毛する良藥

男女 **毛深い方**
は[illegible]
進文館藥品部

小ジワはポンドーリオで 定價三・八〇

菓子職及下廻り入用 至急 基隆市義重町 日之出軒
菓子職人採用 御成町タツミ屋菓子舖 電四一〇八〇
第二十二回講習生募集 四月十日迄 臺北永樂町高等婦人科醫院講習所
英語新學期 四月一日午後九時開始 御成町四ノ八 英語講習會
仲居さん至急入用 經驗ある方本人來談 北投吟松閣
看護婦及見習生數名入用 本人來談 京町 耳鼻咽喉科 藏田醫院
店員入用內地人 本人來談 電二九七四 榮町山一物產販賣所
內地人女店員募集 臺北市榮町 大倉本店雜貨部
京染新見本製品 お染替は是非 京染新柄で 古賀吳服店 電七五四二
寫場讓る 大稻埕目抜の場所盛業中居抜の儘 姓名 在社
讓 米國製多管式十六尺、六尺橫置中古品ボイラー1至急讓る 羅東郡四結 宜蘭製作所
鰐皮トカゲ皮買入れ 榮町一 電七六八七 矢田部商會
電話高價買入 低利多額金融 御報參上 共信社 電七七六四
寫眞技師一名至急募集 高給採用 木口印刻師一名 ゴム印刻師一名 臺北市京町一 以文堂印舖
生徒募集急告 若き獨身者希望者 締切迫る 臺北市大和町 未測量技術員養成所

蔭なかだち

虎 ホームに眞珠の効用
老鋪代々家傳の眼科光明薬は天然眞珠を精撰な新薬として配劑した目藥でトラホーム特有の症狀を漸次消退し眼瞼が出たり目が爛んだり霞眼、逆睫其他の不快症狀を逐日治します又慢性トラホームで角膜に星が入り溷濁となつて視力障害を起す角膜パンヌス或は翳膜を消散するサカマツ毛の發生を防ぎます同時に疲れ眼、夜盲症にも効あり大人小兒の別なく容易に用ひられます
眼科光明薬 一瓶四十錢 山本治兵衞

パピリオ
いるだけづゝ、お買ひ下さい。
さうして下されば、決して、品不足にもならないし、うまくゆくのんです。
買溜しないで下さい。
品切はしませんから。
世界的作品粉白粉口紅頰紅クレーム

太陽燈
外國製及び國產國際カーボン特價提供・改造・修理・交換・便宜取扱
市立東京市電氣研究所で無料試驗を受け各病院に
本島內特約店及代理店募集
製作元 日歐商會 東京下谷區西町小學校北門前
カタログ進呈
ドンナ病氣にも偉大なる效果はありますが、トリワケ神經痛やリュマチの御困りの方は絕對に効果ある光線治療を試み家庭用は四十五円と六十五円とあり特約店は京成電車電報局をはじめ市內特約店
●●業務主任
●●電話二〇九三二五號

武田製藥 涙! キミヅは胃の涙! ノルモで忽ご機嫌
キミヅ・胸やけ・胃痛に
ノルモザン錠
制酸と鎮痛 胃酸過多の治療

飛び散らずお徳用な
仁丹粉歯磨

るいれき(リンパ腺結核)
毒球(グリグリ)の惱みは『キズのつかぬ』のみ藥の療法で
頸腺は頸すじ、腋窩、股、肺門などの淋巴腺に結核性や梅毒性の毒球を作る難病で、頸が凝り抵抗力が弱く、次第に肺結核腹膜炎を起して生命の危險を招きますから、早く內からすつかり病毒を取りさるのが肝要です、罹病者の中には今まで色々の療法で膿が出たりキズつけたり、長い間を悲觀した人々が不思議に內服薬の眞療法でグリグリがとれ見違へる程の健康を迎へたと、無數の感謝狀のある藥と療法を和歌山市二年坂町本通り小林いき齋門病院へ台湾宿日見たと書いてお手紙下されば詳しく別名でお知らせ致します。何年前と病狀を書いて切手三十錢封入した方には說明書を添へられます。

DISEPTAL = 4-(4-Aminobenzolsulfonamido)-benzolsulfondimethylamid … H_2N⬭SO_2NH⬭$SO_2N(CH_3)_2$ …… DISEPTAL = 4-(4-Aminobenzolsulfonamid

チセプタール錠
一錠(〇・五瓦含有)
二基スルフォンアミド劑 最高規格品

過去の絕望的な療法を根底から覆す最新化學療法とは
從來行はれ來つた淋疾療法は、唯、單に局所的療法に過ぎず、動もすれば病原菌を却つて内深部へ追ひやる危險が多分にあつた。それに比し化學療法劑チセプタールは、内服に依り胃を通過し(故に副作用皆無)直に腸管內より吸收され、血液內に入り特內の深部に迄侵達する作力は、恰も波紋の如く……そして强力なる且特異的化學作用は實に驚くべきものがある。
★使用前に分泌物・疼痛等の自覺症狀を消退而も再發の憂れを與へず

適應症
急・慢性・淋疾
膀胱炎
産褥熱
扁桃腺炎
丹毒・感冒
腎盂炎
中耳炎
一般化膿性疾患

東京・池袋一丁目
製造發賣元 中外新藥商會 (振替東京八六六八)
代理店 東京 本町 小西新兵衞商店 大阪道修町 安原喜三郎商店
●呈 治療文献說明書を發賣元より
●全國一流藥店・百貨店にあり

チセプタール錠
二〇錠入(三・五〇) 百錠入(一五・〇〇)

腸疾患と乳酸菌療法
ラクトスターゼ(本邦嚆矢の乳酸菌製劑)
生活乳酸菌を腸中に送ると、常に絕えず強力なる乳酸を產生せしめ腐敗、ガス醱酵を營む有害細菌を撲滅し、一面腸管に適當の刺戟を與へてその分泌、吸收、蠕動を扶け、これに依つて腸に原因する諸種疾患を治療し豫防するを目的とするものである
ラクトスターゼは最近學界に知られてゐる乳酸菌三十餘種のうち代表的なもののみを數種選び、獨得の方法によつてその培養全部を包含せしめたもので
生活乳酸菌の外に大量の各種乳酸菌酵素、發育促進性ビタミンとを含有してゐる特色があり、味甘く絕對無害性急性慢性下痢、腐敗醱酵性下痢、腸消化不良、乳兒綠便等
(五〇錠・五〇)

食慾不振と消化酵素
タカヂアスターゼ(消化酵素の綜合劑)
澱粉は消化作用によつて葡萄糖となり吸收される段階は 先づヂアスターゼによつて麥芽糖にまで分解する——(一般ヂアスターゼはこの作用のみをなす)——
次に膵液中のマルターゼなる酵素が腸內で麥芽糖を葡萄糖に分解する役目を果して吳れるそして此處で始めて體內に吸收される段取となる
タカヂアスターゼは、ヂアスターゼの外にマルターゼを共有してゐるから澱粉は一氣に葡萄糖にまで分解されてしまふことになる。其の他この強力な澱粉消化酵素のみならず蛋白質消化酵素トリプシン、脂肪消化酵素リパーゼ、無機塩類、纖維素等を消化する酵素等が豐富に存在してゐることが實證されてゐる
(三〇錠・四〇)

下痢と吸着療法
アドソルビン(理想的吸着劑)
從來炭末、白陶土等が食餌性下痢、細菌性下痢に對する吸着劑として奬用せられて來たが強力なる吸着力を有する一面不快の臭味等の缺點から脫し切れなかつた
アドソルビンは之等吸着劑の缺點を補足增强し下痢、細菌毒素、有害物質、粘液等の吸着減毒作用と水分の吸着による止瀉作用とにより對症療法ともなり、同時に原因療法ともなる
急性慢性下痢、赤痢樣疾患、食餌中毒、胃腸炎、便祕自家中毒症、蕁麻疹等々
(二五〇瓦・四五)

三共 SANKYO
純良藥品の商標
東京市日本橋區室町
三共株式會社
臺灣出張所 臺北市表町一丁目

001.M.015

推奬さるゝ肝油肝臟療法
ネオ肝精

貧血・結核・胃腸疾患への藥理效果
ネオ肝精は鰹肝臟に牛膽汁を配合した點に唯一獨自の藥理效果を認められる
ネオ肝精はあらゆる貧血性諸障碍に對し强大なる造血作用を發揮する
ネオ肝精は結核菌を始め諸病原菌に對する免疫性を增强し抵抗力を涵養する
ネオ肝精は單一肝油劑の如き胃腸障碍・下痢を伴はず脂肪をよく溶解吸收し且つ腸內容の殺菌作用と消化機能强化作用は特に胃腸衰弱者の服用に適せしむ

適應症 惡性貧血・續發性貧血其他貧血性諸症・肺結核・肋膜炎其他結核性諸症・夜盲症・佝僂病・ビタミン缺乏症・腺病質・虛弱・胃腸衰弱等

錠劑 二百錠二圓 一〇〇〇錠八圓 二五〇〇錠一五圓
粉末 五〇瓦一圓四〇 二五〇瓦六圓 五〇〇瓦一一圓

東京市日本橋區本町 大阪市東區道修町 株式會社藤澤友吉商店 京城府西小門町 奉天市大和區加茂町

NK1505